دوري أبطال العرب

فايـز نصـار❖

علي بركة الله ، يفتح الفرسان السمر ، مركز طولكرم ، مغامرة كروية جديدة ، عندما يمثل كرة القدم الفلسطينية ، في دوري أبطال العرب ، باعتباره بطل النسخة الأخيرة من بطولة كاس فلسطين بالضفة ، على أمل ان يوفق الله غزاة الشمال في تشريف كرة القدم الفلسطينية ، تحت شمس الكرة العربية .

وكانت بطولة الأندية العربية انطلقت منذ الثمانينات ، حيث نجحت بعض الأندية العربية في الإعلان عن نفسها ، وحققت عددا من بطولاتها ، كما فعل نادي الرشيد العراقي ، الذي فاز بلقب البطولة أربع مرات قبل حله ، وتوزيع نجومه بين الأندية العراقية الأخرى .ومنذ أربع سنوات أطلق الاتحاد العربي لكرة القدم تجربة جديدة لبطولة الأندية العربية ، التي أصبحت تحمل أسم "دوري أبطال العرب" ، وأصبحت البطولة تحظى بمشاركة نوعية لأندية المقدمة ، في مختلف الدول العربية ، وأصبحت هذه الأندية لا تتحفظ على المشاركة في هذه البطولة ، بعد تخصيص مكافآت مجزية للمشاركين في البطولة ، بعد استفادة الاتحاد العربي من المبالغ المالية المحترمة ، التي تقدمها شركة راديو وتلفزيون العرب ، التي تنقل مباريات البطولة حصرياً ، وقد زادت قيمة المكافآت عن عشرين مليون دولار لكل بطولة .. وقد في النسخة الأولى للبطولة ، التي اقيمت بين سنتي ٢٠٠٣ و٢٠٠٤، ٣٢ ناديا ، يمثلون ١٧ دولة عربية ، وبعد ١١٠ مباريات في مختلف مراحل البطولة تأهل نايا الصفا قصي التونسي والإسماعيلي المصري للمباراة النهائية ، بعد فوز الصفاقصي على الزمالك ، وفوز الإسماعيلي على الهلال السعودي ، ليشمخ الصفاقصي التونسي بكاس البطولة ، بعد فوزه على الإسماعيلي بركلات الترجيح ، بعد مباراة جمعتهما في بيروت . وبين سنتي ٢٠٠٤ و٢٠٠٥ نظم الاتحاد العربي النسخة الثانية من البطولة بنفس عدد الأندية ، وقد بلغ نصف نهائي البطولة كل من الاتحاد والاهلي والهلال من السعودية ، والصفاقصي التونسي ، وقد جرد الاتحاد الصفاقصي من لقبه في الدور قبل النهائي ، وحقق الاتحاد البطولة على حساب الهلال . وفي موسم ٢٠٠٥ -٢٠٠٦ ، عاد كاس البطولة للمغرب العربي ، بفضل الرجاء البيضاوي ، الذي هزم ممثل مصر انبي ذهابا وإيابا ، حيث أقيمت المباراة النهائية للبطولة هذه المرة بنظام الذهاب والإياب .

وتنطلق مباريات النسخة الرابعة للبطولة يومي ١٧ و١٨ أيلول القادم ، بمشاركة ٣٢ فريقا عربيا ، من بينهم مركز شباب طولكرم ، الذي نامل أن تكون مشاركته موفقة .

وقد شهدت البطولة العربية تطوراً ملحوظا منذ انطلاقها ، وأصبحت مبارياتها أكثر جماهيرية ، بعد تطبيق نظام الذهاب والإياب ، في مختلف الأدوار ، لأن الشركة الراعية تتحمل تكاليف سفر الفرق بين البلدان العربية ، ولأن الشركة الراعية تتدخل بإضافة أسماء بعض الأندية ، التي تضمن نجاح البطولة ، ومنها الرجاء البيضاوي ، الذي شارك في البطولة الماضية بدعوة من الشركة الراعية ، وتحاول الشركة الراعية من خلال دعواتها استقطاب الأندية العربية التي تملك قاعدة جماهيرية ، مما يعطي البطولة زخما شعبيا .. ورغم بعض الثغرات ، التي تُغصّ سير البطولة ، إلا أن الاتحاد العربي نجح بامتياز في اختبار دوري أبطال العرب ، وأصبحت مباريات البطولة موسما للتلاقي بين الأندية العربية ، من قارتي آسيا وإفريقيا ، مما فتح آفاقا واسعة للاحتكاك بين مدرستي آسيا وإفريقيا ، خاصة وان الأندية العربية الأفريقية تملك إمكانيات فنية معتبرة ، فيما تملك الأندية العربية الآسيوية الإمكانيات المادية والتنظيمية .

ولعل ابرز العقبات التي تعترض مسار البطولة العربية للأندية ، تفضيل بعض الأندية العربية القوية لبطولة أندية افريقيا ، أو بطولة أندية آسيا ، بسبب التعارض بين الرزنامة العربية والقارية ، وقد جلب الأمر بعض المتاعب للاتحاد العربي ، كما أن نظام العقوبات في الاتحاد العربي لا يتمتع بالصرامة الكافية ، التي تجعل الأندية العربية تتوقف عن الدلع ، وتأخذ الأمور بمزيد من الجدية ، وقد تسببت عقوبات الاتحاد العربي في ابتعاد النادي الأهلي المصري ،الذي أصبح يفضل النزال على الجبهة الإفريقية ، على حساب دوري أبطال العرب .

لقد نجح الاتحاد العربي في ترسيخ مثل دوري أبطال العرب ، وأصبحت البطولة تحظى بمشاركة نوعية من أندية المقدمة ، في مختلف الدول العربية ، في انتظار مزيد من الإجراءات الواقعية ، التي تدفع الكرة العربية تحت شمس الكرة العالمية ، التي أصبحت تسيرها مؤسسات البيزنس .

□ صحفي رياضي عربي من فلسطين *

التجمع الشبابي لعدن يختتم فعاليته بنجاح ويثمنون تثميناً عالياً اهتمام الأخ الرئيس بالشباب

عدن-احمد محمد حسن:

■ بنجاح منقطع النظير اختتمت في أواخر الأسبوع الحالي فعاليات التجمع الشبابي في عدن الذي نظمه الاتحاد العام لشباب اليمن تحت شعار «من أجل حركة شبابية موحدة الفكرة والأهداف والرؤى وتعزيزاً لدور الشباب في تحقيق التنمية الشاملة». وشارك فيه ٨٠٠ طالب وطالبة من محافظات عدن، لحج، أبين، الضالع.

وكان التجمع قد نفذ ضمن برنامجه عدداً من الفعاليات الثقافية والرياضية والفنية والابداعية بهدف أبراز مواهب الشباب وتفجير طاقاتهم وتعريفهم بإنجازات المحافظة والمعالم الأثرية والتاريخية والثقافية والتجارية والسياحية التي تتميز بها محافظة عدن ناهيك عن اطلاع الشباب على ما يجري من أحداث سياسية محلية وعربية وعالمية انعكاساً للاهتمام الكبير الذي يبديه الأخ علي عبدالله صالح رئيس الجمهورية بالشباب كاغلى رأسمال في التنمية ولإبعاده من الانزلاق والانحراف ومساعدة الشباب في فتح المجال أمامه وتبيان قدرته على التفكير العلمي الواقعي ومساهمته في بناء بلده.

هذا وقد توجت فعاليات التجمع الشبابي الثقافي والفني والرياضي بعرض أوبريت غنائي من قبل الفرقة الفنية الشبابية من محافظة تعز تناول مسيرة القائد فخامة الأخ الرئيس علي عبدالله صالح رئيس الجمهورية والإنجازات التي تحققت في عهده في مختلف المجالات التنموية وارساء أسس الديمقراطية والحرية والأمن والاستقرار في عموم الوطن اليمن.

وفي ختام الحفل قام الأخ معمر الارياني رئيس الاتحاد العام لشباب اليمن بتكريم عدد من المشاركين في فعاليات المخيم من الشباب الى جانب عدد من الشخصيات القيادية والجهات الحكومية التي ساعدت في انجاح المخيم.

حضر الحفل الختامي الأخوة أحمد محمد الكحلاني محافظ عدن وعبدالكريم شائف الأمين العام للمجلس المحلي بالمحافظة وفؤاد عبدالكريم عضو مجلس النواب وعدد من القيادات الحكومية في المحافظة.

مدير نادي ضباط القوات المسلحة

النادي مرفق حيوي يقدم خدمات متميزة لأبناء القوات المسلحة والشباب والرياضيين والمجتمع بشكل عام

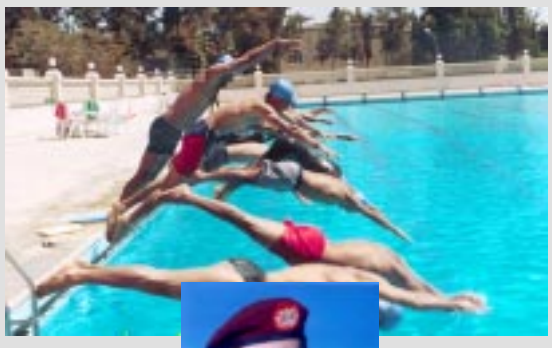

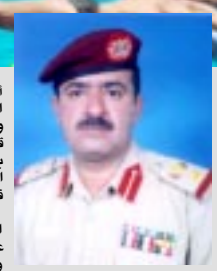

□عبدالحميد الجرموزي

■كتب/عبدالسلام الدباء

■ أكد العقيد عبدالحميد الجرموزي -مدير نادي ضباط القوات المسلحة أن هذا النادي بالاضافة الى كونه مرفقاً عسكرياً يتبع وزارة الدفاع فإنه أيضاً يعتبر بمثابة مجمع خدمات اجتماعية وثقافية ورياضية وترفيهية يقدم خدماته لكافة مرتاديه من أبناء القوات المسلحة ومن الرياضيين والشباب وكافة شرائح المجتمع وهو يقوم بدور فاعل وعلى قدر عال من الاهمية.

وقال إن النادي يمتلك العديد من المرافق الخدمية الراقية مثل القاعات المخصصة للاجتماعات والندوات وورش العمل والمكاتب المتخصصة والاستراحات والمطعم السياحي والمكتبة الثقافية العامة الى جانب العديد من المرافق الرياضية مثل المسبح الأولمبي الدولي والصالة الرياضية المغلقة التابعة للنادي الصحي الذي أقيم ضمن المكون الهندسي العام للمسبح الدولي الى جوار المرافق الصحية الأخرى مثل الجاكوزي والساونا والاستيم بالاضافة الى الألعاب الرياضية الأخرى التي تتوافر في النادي مثل تنس الطاولة وتنس الميدان والبلياردو الى جانب الصالة الخارجية لبناء الأجسام والتي تمتاز بتوافر أحدث المعدات الرياضية ومعدات رفع الأثقال وغيرها من الأدوات الرياضية اللازمة لبناء جسم الانسان بصورة أفضل.

وأضاف الجرموزي أن العمل جاري حالياً بهدف تحديث ملاعب الكرة الطائرة وكرة السلة وتنس الميدان وادخال عدد من الألعاب الرياضية الأخرى اللازمة لمزاولة النشاط الشبابي والرياضي.

كما أن المكتبة الثقافية العامة بالنادي هي الآن في طور التحديث والتطوير من خلال رفدها بالعديد من الكتب الثقافية والتاريخية والعلمية القيمة الى جانب ادخال نظام المكتبة الالكترونية واستخدام التكنولوجيا لتسهيل الاستفادة من عمليات حفظ المعلومات وارشفتها ومن ثم استرجاعها عند الحاجة بسهولة ويسر.

وسوف يتم تنفيذ كافة الأعمال المتعلقة بالمكتبة الالكترونية بواسطة عدد من الكوادر الفنية المؤهلة بدائرة التوجيه المعنوي والسياسي للقوات المسلحة وبإشراف مباشر من قبل العميد علي حسن الشاطر -مدير الدائرة والذي يبذل جهوداً طيبة في هذا الجانب.

ونوه مدير النادي أن كافة المرافق والخدمات المتوافرة في نادي ضباط القوات المسلحة هي الآن ميسرة وفي متناول كافة الراغبين في الاستفادة من استخدامها سواءً أكانوا من منتسبي القوات المسلحة أو أبناؤهم أو من مرتادي النادي من الشباب والرياضيين وغيرهم من قطاعات المجتمع المدني بالاضافة الى غيرهم من الأشقاء والأصدقاء المقيمين في اليمن.

واختتم العقيد عبدالحميد الجرموزي حديثه بالتأكيد على أن خدمات النادي ومرافقه المختلفة ما كان لها أن تتطور وترتقي بمستوى خدماتها المتميزة لولا الاهتمام الكبير والعناية الفائقة التي يحظى بها هذا النادي من قبل فخامة الأخ علي عبدالله صالح رئيس الجمهورية -القائد الأعلى للقوات المسلحة، والذي ينظر باهتمام بالغ لهذا النادي باعتباره مرفقاً حيوياً مهماً يحقق العديد من الفوائد النافعة لأبناء القوات المسلحة وللشباب والرياضيين وللمجتمع بشكل عام.

وأشار الى أن ادارة النادي تتطلع في خططها المستقبلية الى مزيد من التنسيق والتعاون مع وزارة الشباب والرياضة والاتحاد الرياضي العسكري بهدف تنمية وتطوير الأنشطة الرياضية بالنادي وتشكيل الفرق الرياضية المتخصصة والتي يمكن لها الاستفادة المباشرة من خدمات النادي مما يجعلها أكثر قدرة على المنافسة وإحراز البطولات الداخلية والخارجية ومنها على سبيل المثال فريق السباحة كمرحلة أولى، يتم فيها الاستفادة من فرص التدريب المتوافرة بالمسبح الأولمبي ومن خلال ذلك يتم الخروج بنخبة من السباحين القادرين على المنافسة والتمثيل المشرف للوطن أمام مختلف الدول الشقيقة والصديقة.. وبعد ذلك يتم توسيع هذا النشاط ليشمل عدة ألعاب أخرى مثل فرق تنسي الميدان والطاولة وفريق الشطرنج وفريق كمال الأجسام وبقية الألعاب الأخرى.

وتشمل خطط ادارة النادي المستقبلية أيضاً العمل خلال هذا العام على استصلاح ما تبقى من الأرض التابعة للنادي «جنوب غرب المسبح الأولمبي» بقلب العاصمة صنعاء وتأهيل هذه المنطقة لتكون متنفساً عائلياً يحتوي على مسطحات خضراء وكفتيريا وألعاب أطفال وبقية الوسائل الترفيهية والخدمية الأخرى اللازمة لراحة العائلات وسوف يكون لهذا المتنفس مدخل خاص به بعيداً عن المدخل العام للنادي.

وأخيراً فإن النادي سوف يعمل على انجاز عملية سقف المسبح الأولمبي وفق أرقى المواصفات الدولية الحديثة والأنيقة بمظهر النادي مع شراء أجهزة التدفئة الحديثة لمياه المسبح بحيث يصبح نشاط المسبح مستمراً ولا يتوقف فيه أي نشاط سواء في فترة الشتاء أو في موسم الأمطار في اليمن.

تحت شعار «الوفاء لقائد مسيرة الإنجازات وباني اليمن الحديث»

عدن تحتضن عمالقة لعبة الملوك في بطولة الرئيس الصالح الدولية

■ تحت شعار «الوفاء لقائد مسيرة الانجازات وباني اليمن الحديث»، وبرعاية معالي الاستاذ عبدالرحمن الأكوع وزير الشباب والرياضة والأخ احمد الكحلاني محافظ عدن، وبدعم من صندوق رعاية النشء بالوزارة وتنظيم واشراف الاتحاد اليمني العام للشطرنج برئاسة الأخ عبدالكريم يحيى العذري- تحتضن الصالة المغلقة الدولية بالمدينة الرياضية في الشيخ عثمان بثغر اليمن الباسم محافظة عدن في الربع الأخير من أغسطس الجاري وتحديداً خلال الفترة من ٢٢-٣١.. منافسات بطولة الرئيس علي عبدالله صالح الدولية الخامسة للشطرنج والتي تجمع عباقرة الدهاء والذكاء وأصحاب المعارك الباردة والصامتة من نحو ٣٥ دولة مشاركة عربية وأسيوية وأوروبية وافريقية.

الأكوع: البطولة غالية على قلوبنا ومرحباً بجميع المشاركين في وطنهم الثاني

صنعاء- أنور الخديري

وتشهد بطولة الرئيس الصالح مشاركة واسعة في نسختها الخامسة لهذا العام حيث يشارك أساتذة كبار ملوك وعباقرة الرقعة الشطرنجية الذين يحملون لقب أستاذ دولي «جراندماستر» وذوو التصنيفات العالمية من ٢٥٠٠ وما فوق مثل الروسي «بيتركيريكوف» والبلجيكي «اليكساندر دجيبودز» والمولديفي «سفيتوشكن ديمتري» والبلاروسي «سيرجي كاساروف» والبنجلاديشي «اجورس داوسيس» ومفاجأة البطولة والجديد فيها مشاركة بطل العالم للشباب الأذربيجاني «شاكسر يارجاروف» صاحب أقوى تصنيف عالمي «GM» و٢٧٢٢ نقطة وغيرهم من الملوك الدوليين.

بالاضافة الى أن بلادنا ستشارك بنحو ٣٠ لاعباً من نجوم اللعبة منهم النخبة الحاصلون على الألقاب الدولية مثل: «عبده البعداني، يحيى فرج، حاتم الحضراني، بشير القديمي، زندان الزنداني، صبري عبدالمولى» بالاضافة إلى صالح العقزي، عبدالرحمن نواس، خالد علي سعيد، مجاهد محمد، صالح الصيادي... وكذا مشاركة أبطال الجمهورية للفئات العمرية للأشبال والبراعم والناشئين والشباب وفي مقدمتهم الاستاذ الاتحادي فؤاد مفلح، وأبطال الفئات العمرية مثل «محمد العسودي، حسن الوشلي، محمد جميل، رؤوف محمد عبدالرب، محمد سلطان، أنور العطاب، أيمن الحليله، حسين حبابك»، وغيرهم.

وتزامناً مع هذه البطولة للرئيس الصالح تقام البطولة العربية الثانية للأندية لسيدات الشطرنج بمشاركة ٣٦ لاعبة يمثلون تسع دول عربية هي «مصر، الأردن، قطر، سوريا، ليبيا، العراق، فلسطين، السودان»، وبلادنا اليمن، وهي الدول التي أرسلت الموافقة النهائية بالمشاركة في بطولة العرب للسيدات.

أما بطولة الرئيس الصالح الخامسة فقد استلم الاتحاد اليمني العام للشطرنج واللجنة المنظمة الموافقة النهائية بالمشاركة من الدول التالية:

«هولندا، لاتفيا، بيلاروسيا، جورجيا، أذربيجان، باكستان، روسيا الاتحادية، بلجيكا، رومانيا، البوسنة والهرسك، السودان، ايران، المغرب، مصر، سوريا، الأردن، العراق، تونس، فلسطين، بنجلاديش، الهند، بولندا، أثيوبيا، بالاضافة الى بلادنا. وأوضح للصحيفة الأخ عبدالكريم العذري رئيس الاتحاد اليمني العام للشطرنج رئيس اللجنة المنظمة للبطولة أن بطولة الرئيس الصالح الدولية للشطرنج ينظمها الاتحاد العام للعبة سنوياً وفاء وعرفاناً لقائد مسيرة الانجازات وباني اليمن الحديث، وهي هدية لفخامته من الأسرة الرياضية الشطرنجية في اليمن وهذه البطولة الخامسة التي ينظمها الاتحاد العام بعد أن سبق ونظم أربع بطولات في صنعاء وعدن وحققت نجاحات كبيرة.. وطبعاً البطولة تم الاعتراف بها رسمياً من قبل الاتحاد الدولي «الفيدا» ولقيت مباركة من قبل الاتحاد العربي للشطرنج. موضحاً في حديثه أن بطولة الرئيس الصالح التي ستنطلق في الـ٢٢ من أغسطس الجاري في عدن ستكون بطولة غير عادية وسيتخلل حفل الافتتاح أوبريت فني كبير تحت عنوان «ملحمة الشعب للقائد» بمرور ٢٨ عاماً على توليه مقاليد الرئاسية وقيادته قائلاً: إن الاتحاد العام للعبة رصد جوائز كبيرة ومغرية لهذه البطولة وهو مبلغ ٣ ملايين ونصف المليون.

واختتم حديثه موجهاً الشكر لمعالي وزير الشباب والرياضة رئيس اللجنة الأولمبية الوطنية الاستاذ عبدالرحمن محمد الأكوع على ما يقدمه من دعم مادي ومعنوي لفعاليات وأنشطة الاتحاد حتى أصبحت اللعبة تحقق انجازات على المستويات العربية والقارية والدولية.

ومن جانب آخر وجه الوزير الأكوع قيادة الوزارة بتذليل كافة الصعاب التي تواجه الاتحاد اليمني العام للشطرنج وذلك من أجل تمكنه من تحقيق النجاح الكبير في عملية التنظيم والاستضافة والاشراف.. وقال الأكوع إن هذه البطولة تعد غالية على قلوبنا جميعاً نحن اليمنيين عامة، والاشقاء العرب خاصة.. مرحباً بجميع المشاركين نجوم لعبة الملوك في وطنهم الثاني اليمن، وأشاد الأخ الوزير الأكوع في ختام حديثه بالجهود الكبيرة والدور الايجابي الرائع الذي تبذله قيادة الاتحاد العام للعبة برئاسة الخبير الشطرنجي عبدالكريم العذري والذين تمكنوا من الارتقاء باللعبة الى المصاف العالمي وقدم الاتحاد نجوماً في مختلف الفئات العمرية ودفع بهم للمشاركات الخارجية فحققوا نتائج طيبة ومشرفة رافعين اسم اليمن عالياً.

هذا وعلى هامش البطولة ينظم الاتحاد اليمني العام للشطرنج دورة تحكيمية متقدمة للحكام اليمنيين الدوليين والوطنيين والحكام العرب المشاركين في البطولة وتقام الدورة خلال الفترة ٢٥-٣١ أغسطس الجاري ويحاضر فيها الخبير الدولي مهدي عبدالرحيم السكرتير الفني للاتحاد العربي ويشرف عليها الاتحاد العربي للشطرنج برئاسة السيد ابراهيم البناي ويشارك في الدورة ٣٠ حكماً منهم ١٦ من بلادنا حاملون الشارة الدولية ومرشحون دولياً ووطنياً وهم:

الدولي صالح حيدره، الدولي رائد الاصبحي، الدولي عبدالله باعلم، الدولي أحمد سالم فضل، الدولي عوض جميل، الدولي سمير الصالحي، الدولي باسل عبدالله.. الوطني عمر الفقيه، الوطني عامر قاطن، الوطني عبدالله سنبل، والوطنيون كل من انتصار مقبل، عبدالغني الشاوش، عمر عبدالله، سامي يونس، محمد علي العاقل، لبيب القدسي.

العذري:

بطولة الرئيس تنظَّم سنوياً وثلاثة ملايين ريال جوائز البطولة

□ العذري

جوائز بطولة الرئيس الصالح

- الأول: كاس+ذهبية +٣٥٠٠ دولار.. الثاني: كاس +فضية + ٢٥٠٠ دولار.. الثالث: كاس+برونزية+١٥٠٠ دولار.. الرابع: مبلغ ٨٠٠ دولار.. الخامس: مبلغ ٧٠٠ دولار.. السادس: مبلغ ٥٠٠ دولار.

جوائز لأفضل ثلاثة لاعبين يمنيين من النخبة

الأول: ٧٠٠ دولار.. الثاني: ٥٠٠ دولار.. الثالث: ٤٠٠ دولار.

جوائز لأفضل ثلاثة لاعبين يمنيين من البراعم والأشبال

الأول خمسون ألف ريال.. الثاني: أربعون ألف ريال.. الثالث: ثلاثون ألف ريال.

أرقام واحصاءات عن البطولات الأربع السابقة للرئيس الصالح

البطولة الأولى

■ أقيمت بطولة الرئيس علي عبدالله صالح الدولية الأولى للشطرنج في العاصمة صنعاء خلال الفترة ٤-١٤ أكتوبر ٢٠٠٢م، وشاركت في البطولة ثمان دول هي «ايران، سوريا، مصر السودان، المغرب، البحرين، لبنان» وبلادنا وفاز بالبطولة:

الأول: قائم مقامي-ايران، الثاني: أمير الملاحي-ايران، الثالث زندان الزنداني-اليمن، الثالث مكرر: بشير القديمي-اليمن.

البطولة الثانية

■ أقيمت في صنعاء من ٢٩ سبتمبر وحتى ٨ أكتوبر ٢٠٠٣م، بمشاركة ١٥ دولة عربية واسيوية وافريقية واوروبية وهي: «ايران، العراق، مصر، المغرب، روسيا، تونس، السودان، الأردن، البحرين، فلسطين، أوزبكستان، اثيوبيا، ماليزيا، يوغسلافيا، اليمن» وأصحاب الثلاثة المراكز الأولى الفردية هم:

الأول قائم مقامي-ايران، الثاني، سيرجي كيموف-أوزبكستان، الثالث: بشير القديمي-اليمن.

البطولة الثالثة

■ أقيمت في عدن من ١١-٢٠ سبتمبر ٢٠٠٤م، بمشاركة ١٧ دولة عربية واسيوية وافريقية واوروبية هي: «روسيا، ايران، تونس، مصر، العراق، فلسطين، الامارات، هولندا، الصومال، السودان، البحرين، أوكرانيا، أوزبكستان، سوريا، الأردن، المغرب، واليمن» وحصل على المراكز الثلاثة الأولى كل من: الأول سرجي بتموكوف-هولندا، الثاني يحيى صالح فرج-اليمن، الثالث سرجي كيموف-أوزبكستان.

البطولة الرابعة

■ أما بطولة الرئيس علي عبدالله صالح الدولية الرابعة للعبة الملوك الشطرنجية أقيمت في ثغر اليمن الباسم بمحافظة عدن خلال الفترة من ١٠-١٨ سبتمبر ٢٠٠٥م وشاركت فيها ١٨ دولة هي: «هولندا، روسيا، أوزبكستان، المغرب، تونس، ايران، أوكرانيا، السودان، فلسطين، مصر، العراق، سوريا، البحرين، يوغسلافيا، ماليزيا، الأردن، اليمن، بولندا».. وخطف المراكز الثلاثة الأولى كل من: الأول سرجي بتموكوف- هولندا، الثاني محمد تيسير-المغرب، الثالث سليم بلخوجة-تونس.

في ختام البطولة العسكرية للكرة الطائرة

الفرقة الأولى بطلاً.. اللواء ٣١٤ مدرع وصيفاً.. الأمن المركزي ثالثاً

صنعاء-توفيق المساوي:

■ اختتم صباح الثلاثاء على صالة نادي ٢٢ مايو البطولة العسكرية للكرة الطائرة التي نظمها فرع المنطقة المركزية وبإشراف الاتحاد الرياضي العسكري والتي أقيمت خلال الفترة من ٧/٢٣-٢٠٠٦/٨/٩م.. وشاركت ١١ وحدة عسكرية تمثل المنطقة المركزية وهي «الفرقة الأولى مدرع، اللواء ٣١٤ مدرع، الأمن المركزي، لواء الدفاع الجوي، اللواء ٣١٠ مدرع، الأكاديمية العسكرية العليا، التأمين، الاتصالات، الكلية الحربية، القوات الجوية، المعهد الفني».

وقد قسمت الفرق الى مجموعتين، تأهل عن المجموعة الأولى الفرقة واللواء ٣١٤ مدرع، وعن المجموعة الثانية الأمن المركزي ولواء الدفاع الجوي حيث لعب الأمن المركزي مع الفرقة وتأهل الفرقة الى المباراة النهائية بعد الفوزة ٣/٠ وفاز اللواء ٣/٤ على الدفاع الجوي ٢/٣ ليتقابل في المباراة النهائية الفرقة واللواء ٣١٤ وأحرز المركز الثالث فريق الأمن المركزي بعد فوزه ٢/٣ على فريق الدفاع الجوي.

وفي المباراة الختامية تمكنت الفرقة الأولى مدرع من الفوز على اللواء ٣١٤، بـ٣/٠ ليتوج بطلاً وحل وصيفاً اللواء ٣١٤ مدرع وجاء ثالثاً فريق الأمن المركزي.

وفي ختام البطولة قام الأخوة أركان حرب المنطقة الشمالية الغربية العميد ركن مثنى مساعد وأركان حرب الفرقة الأولى مدرع العميد ركن حسين الرقيمي واللواء ركن مستشار قائد المنطقة خالد الهاشمي وأركان حرب اللواء ٣١٤ مدرع العميد ركن حميد حسين القرعفي وتدريب اللواء مقدم ركن عبدالله المخلافي ومدير الاتحاد الرياضي العسكري العميد ركن يحيى الكحلاني بتكريم أصحاب المراكز الثلاثة بالكؤوس والميداليات، كذلك تم تكريم الفريق المثالي فريق الأكاديمية العسكرية العليا.

وفي تصريح لرياضة «الميثاق» أكد قائد النشاط الرياضي بالفرقة الأولى مدرع المقدم جمال الميدمه أن البطولة كانت من حيث التنظيم جيدة وشهدت تنافساً لا بأس به وأن البطولة تميزت بمشاركة كل فرق المنطقة المركزية.

وأضاف الميدمه: أن فريقه استعد للبطولة جيداً الأمر الذي ساعد في إحراز البطولة بسبب جاهزية اللاعبين الذين قدموا أداء قوياً خلال مشوار البطولة..

مختتماً تصريحه بالقول فريق الفرقة للكرة الطائرة يلقى اهتماماً كبيراً من الأخ العميد ركن علي محسن صالح قائد المنطقة الشمالية الغربية قائد الفرقة الأولى مدرع.

لقطات

● ادار المباراة النهائية حكم أول عبدالباسط البرطي وحكم ثان إبراهيم الظفري واحمد المروني مسجلاً وفي الخطوط عبدالخالق الحبيشي وبلال الصبعري.

● برز من فريق الفرقة سامي عبدالحبيب وخالد مقبولي وفهد المقرن وناصر العرادي وأديب مجعلي.. ومن اللواء ٣١٤ مدرع مطهر واصل وعلي زيد الشامي وعدنان الجبري.. ومن الأمن المركزي محمد مرجان.

● شهدت المباراة الختامية حضوراً جماهيرياً كبيراً من الفرقة واللواء ٣١٤، حيث لعب الفريقان وسط تشجيع هادر زاد من حماس المباراة.

● مازال فريق الفرقة محتكراً للبطولة منذ فترة ليست بالقصيرة.

● حضر البطولة قيادات عسكرية من مختلف وحدات المنطقة المركزية.

في مجلة الكرة العربية

اليمن تسجل حضوراً إعلامياً ورياضياً غير مسبوق

■ كعهدها واصلت مجلة الكرة العربية الصادرة عن الاتحاد العربي لكرة القدم مسيرة الابداع والتميز بالكلمة والصورة واللون حيث صدر العدد الجديد لشهر أغسطس ٢٠٠٦م، حافلاً بالعديد من الموضوعات الرياضية المفيدة والأخبار والتقارير والرسائل الاعلامية حول كرة القدم في مختلف الدول العربية بأقلام نخبة من الاعلاميين الرياضيين المتميزين في الوطن العربي، وقد شهد العدد الأخير حضوراً قوياً ومتميزاً غير مسبوق للإعلام الرياضي اليمني وكرة القدم اليمنية، تجسد ذلك من خلال مقال العدد المنشور بالصفحة الأخير بقلم الاستاذ عبدالله الصعفاني، والذي تحدث فيه عن التمثيل العربي في المونديال الأخير الى جانب رسالة اليمن الشهرية التي يكتبها الزميل عبدالسلام الدباء -مندوب المجلة في بلادنا والتي تضمنت تسليط الأضواء على مسابقة الدوري العام لكرة القدم اليمنية.

وهذا الحضور الاعلامي على مسابقة العربية كان محل اعجاب وتقدير الاستاذ محمد جميل عبدالقادر -رئيس تحرير المجلة ورئيس الاتحاد العربي للصحافة الرياضية الذي تمنى أن يتواصل هذا الحضور وتتنامى ابداعاته التي هي محل ثقة.

عبدالسلام الدباء المفترى عليه

■ ما بُني على خطأ فهو خطأ وما بني على باطل فهو باطل، وزرع لجنة مؤقتة في خاصرة إعلامنا الرياضي أساساً خطأ، وغلطة انجرف لها البعض بسوء نية، والكثيرون بحسن اعتقاد وليس هذا ما نرمي إليه لكن الخطأ الأكبر أن يتجاوز زملاؤنا ويكيلون التهم له والاساءات لبعضهم البعض.

وما يتعرض له الزميل العزيز عبدالسلام الدباء، هو انعكاس للصورة الخطأ التي وضعنا بها البعض من القيادات الرياضية كإعلام رياضي.

ومعرفتي الشخصية بالزميل عبدالسلام قبل سنوات من تحمله أمانة اللجنة المؤقتة وسلوكه الشخصي والأخلاقي وعلاقته شبه الكاملة مع جميع منتسبي الكتابة الرياضية ولعلها شهادة لا تحتاج لدليل واثبات لأن عبدالسلام عرف عنه أنه واحد من الأشخاص القليلين المتفق حولهم ولا نبالغ بالقول إنه أحد القلائل الذين وضعوا شمعات مضيئة في قيادة اللجنة المؤقتة واصلاح حالها، أي أنه بوجود اسمه راهن عدد لا يستهان به على إمكانية نجاح لجنة مؤقتة تحقق لزملاء الحرف ما لم يحققه سابقتها وظلت علاقة الدباء، ومسئولياته في اللجنة مثار تقدير واحترام للكثيرين حتى أنه كان آخر الأعضاء استخراجاً لجواز سفر خارجي له.

ولكن البعض تجاوز الحدود الزمنية والنقدية في الخلاف وهرب بعيداً عن المنطق وحدود المعقول والبعض الآخر من الصنف العاجز أو الفاقد لمهنة الكتابة الرياضية حسب أن سب وشتم الآخرين قد يتيح له فرصة مرافقة أحد الوفود الرياضية لأننا كما قلنا ضيّعنا المعايير والتقاليد التي نلجأ إليها. ما نود أن نقوله هو اتقاء شر من أحسنت إليه والحساب الخاطئ في عمل الخير والصلاح ومجازاة ذلك بالإساءة، فالزميل عبدالسلام الدباء لم يستحق ولا يستحق ما تعرض له خاصة من أشخاص ليس لهم صلة مباشرة أو علاقة وثيقة بالخلاف والاختلاف الحاصل في قيادة اللجنة المؤقتة.. وكلمتنا عن انسان نعرفه يقيناً ليس بالضرورة أننا ضد كل من اختلف معهم مهنياً أو شخصياً لكنها بالتأكيد شهادة حقيقية تخص وتعني زميلاً وصديقاً طيبته ومصداقيته ضمن الأسباب التي وضعته في مثل هذه المواقف لأن معايير ومقاييس المثل والأخلاقيات اختلفت كثيراً مما تربى عليه البعض.. وكفى.

□ نقلاً عن «١٤أكتوبر»..